

## RELAZIONE FINALE

**“La Comunità Partecipa”**  
CUP B84D23003230009



*“processo finanziato ai sensi della L.R. 28/2017 – “Legge sulla Partecipazione”*

## ABSTRACT

Il processo partecipativo *“La comunità partecipa”*, promosso dall’Unione Italiana dei Ciechi e degli Ipovedenti – sezione di Brindisi è nato dalla necessità di aggiornare il Piano di Eliminazione delle Barriere Architettoniche (P.E.B.A.) adottato già nei comuni di Brindisi, Francavilla Fontana e San Vito dei Normanni, spingendo verso l’eliminazione delle barriere sensoriali e culturali nei luoghi pubblici e culturali, come scuole, musei, biblioteche e teatri per attivare un welfare comunitario.

Il contesto da cui nasce porta con sé queste diseguaglianze:

- scarsa qualità degli accessi ai servizi offerti ai cittadini con disabilità visive;
- mancanza di infrastrutture che tengano conto delle loro disabilità;
- carenza di partecipazione alle fasi di co-progettazione e co-design del P.E.B.A. da parte dei gruppi sociali e ETS presenti sul territorio;

- scollamento e scarsa partecipazione alle fasi decisionali tra Pubblica Amministrazione e cittadini rivolte alla cura e al miglioramento della vita.
- bassa percentuale di servizi rivolti agli alunni con disabilità (segnali acustici o/e visivi, mappe a rilievo e/o percorsi tattili) all'interno delle scuole brindisine.

## **Obiettivo generale del processo**

Grazie a questo progetto si è inteso garantire le soluzioni adottate all'interno del P.E.B.A siano state veramente inclusive, accessibili a tutti, indipendentemente dalle abilità fisiche, sensoriali o culturali, e capaci di rispondere alla necessità di migliorare la qualità della vita delle persone che sono solitamente escluse dalle dinamiche culturali ed educative all'interno dei contesti cittadini presi a modello. Il progetto ha quindi creato un Welfare comunitario che ha fatto dell'inclusione e della cura della persona oggetto del processo, dove la cittadinanza attiva, associazioni si sono sentiti parte integrante del territorio. Una rete consapevole per l'eliminazione delle barriere fisiche, sensoriali e culturali, in stretta collaborazione con la Pubblica Amministrazione e il Terzo Settore, coinvolgendo architetti esperti, associazioni locali, cittadini, studenti e disabili visivi.

### **Obiettivi specifici:**

- coinvolgere la cittadinanza attiva, associazioni, enti privati e pubblici per il raggiungimento di obiettivi comuni;
- Sensibilizzare alla prevenzione delle malattie oculari e promozione all'inclusione sociale nei confronti della disabilità;
- rilevare il grado di soddisfazione dei cittadini disabili e non, rispetto ai servizi che il territorio offre;
- Coinvolgere i non vedenti per fornire testimonianze rispetto le proprie esperienze;
- Implementare i servizi di accessibilità e inclusione nei luoghi di cultura attraverso le buone pratiche adottate in altre città.

### **Metodologia utilizzata:**

La metodologia utilizzata ha fatto leva sulla partecipazione diretta delle persone con disabilità, creando un approccio interdisciplinare e inclusivo, e si è basata sul concetto di Design For All. Il processo ha previsto l'applicazione di strumenti di sensibilizzazione, la mappatura delle barriere esistenti e la raccolta di dati attraverso questionari rivolti ai giovani studenti degli Istituti Scolastici, per sensibilizzare la comunità sull'accessibilità e l'inclusione.

### **Durata del processo**

Il percorso ha avuto una durata complessiva di 8 mesi, con una proroga di 2 mesi. Iniziato il 14/3/2024 e terminato il 19/11/2024.

### **I principali risultati ottenuti:**

- rafforzamento della consapevolezza sulla disabilità visiva tra i giovani;
- un miglioramento dell'accessibilità dei luoghi pubblici e culturali;
- la creazione di un documento di aggiornamento del P.E.B.A. che integra le istanze raccolte dalla comunità.

Gli obiettivi prefissati si sono complessivamente raggiunti ed il lavoro fatto ha dato origine ad un documento (il documento di aggiornamento P.E.B.A.) che ha evidenziato le necessità espresse dalla popolazione che ha partecipato.

<b>ABSTRACT .....</b>	<b>1</b>
<b>Obiettivo generale del processo .....</b>	<b>2</b>
<b>Nome dei Referenti delle varie organizzazioni partecipanti.....</b>	<b>5</b>
<b>Oggetto del processo “La comunità partecipa” .....</b>	<b>7</b>
<b>Obiettivi originari del processo e risultati ottenuti fino ad ora .....</b>	<b>8</b>

<b>Durata del processo .....</b>	<b>9</b>
<b>Staff del progetto .....</b>	<b>10</b>
<b>Fasi del processo e attività realizzate .....</b>	<b>11</b>
<b>Comunicazione .....</b>	<b>16</b>
<b>Partecipanti e loro grado di soddisfazione .....</b>	<b>31</b>
<b>Ostacoli superati e questioni aperte.....</b>	<b>32</b>
<b>Replicabilità e sostenibilità del processo .....</b>	<b>32</b>
<b>Memoria del percorso partecipativo.....</b>	<b>33</b>
<b>Questionario.....</b>	<b>33</b>
<b>Tavoli tematici.....</b>	<b>35</b>
<b>Rendiconto economico-finanziario delle risorse impegnate .....</b>	<b>35</b>
<b>Elenco degli eventuali allegati alla Relazione Finale.....</b>	<b>36</b>

## Referenti dell'organizzazione responsabile

Organizzazione referente	Unione Italiana dei Ciechi e degli Ipovedenti ETS-APS Sezione Territoriale di Brindisi
Nome	Michele Sardano
Ruolo	Presidente
Email	<a href="mailto:uicbr@uici.it">uicbr@uici.it</a>

Pec	<a href="mailto:uicibrindisi@pec.it">uicibrindisi@pec.it</a>
Telefono	0831526105
Convenzione firmata	14/03/2024

## Nome dei Referenti delle varie organizzazioni partecipanti

Partner	Comune di Brindisi
Nome	Giuseppe Marchionna
Ruolo	Sindaco
Email	<a href="mailto:urp@comune.brindisi.it">urp@comune.brindisi.it</a>
Pec	<a href="mailto:ufficioprotocollo@pec.comune.brindisi.it">ufficioprotocollo@pec.comune.brindisi.it</a>
Telefono	0831229111
Partner	Comune di Francavilla Fontana
Nome	Sergio Tatarano
Ruolo	Assessore con delega Mobilità Sostenibile, Diritti Civili, Partecipazione
Email	
Pec	<a href="mailto:comune.francavillafontana@pec.it">comune.francavillafontana@pec.it</a>
Telefono	0831820111

Partner	Comune di San Vito dei Normanni
Nome	Silvana Errico
Ruolo	Sindaca
Email	<a href="mailto:urp@comune.sanvitodeinormanni.br.it">urp@comune.sanvitodeinormanni.br.it</a>
Pec	<a href="mailto:comunesanvitodeinormanni@pec.rupar.puglia.it">comunesanvitodeinormanni@pec.rupar.puglia.it</a>
Telefono	0831955236

Partner	Istituto Comprensivo San Pancrazio Salentino
Nome	Paolo Antonucci
Ruolo	Dirigente scolastico

Email	<a href="mailto:bric82400a@istruzione.it">bric82400a@istruzione.it</a>
Pec	<a href="mailto:bric82400a@pec.istruzione.it">bric82400a@pec.istruzione.it</a>
Telefono	0831.665300

Partner	Istituto Comprensivo Bozzano-Centro
Nome	Francesca Mancarella
Ruolo	Referente
Email	<a href="mailto:bric81000c@istruzione.it">bric81000c@istruzione.it</a>
Pec	<a href="mailto:bric81000c@pec.istruzione.it">bric81000c@pec.istruzione.it</a>
Telefono	0831430056

Partner	Istituto di Istruzione Secondaria Superiore- Leonardo da Vinci Fasano
Nome	Vita Ventrella
Ruolo	Referente
Email	<a href="mailto:BRIS00300D@istruzione.it">BRIS00300D@istruzione.it</a>
Pec	<a href="mailto:BRIS00300D@pec.istruzione.it">BRIS00300D@pec.istruzione.it</a>
Telefono	0804413373

Partner	IISS FERRARIS - DE MARCO- VALZANI
Nome	Vincenza Curiale
Ruolo	Referente
Email	<a href="mailto:bris01400x@istruzione.it">bris01400x@istruzione.it</a>
Pec	<a href="mailto:bris01400x@pec.istruzione.it">bris01400x@pec.istruzione.it</a>
Telefono	0831592480

Partner	RR.ARCHITETTI
Nome	Roberto Lapenna
Ruolo	Architetto redattore P.E.B.A. Brindisi
Email	<a href="mailto:info@rrarchitetti.it">info@rrarchitetti.it</a>

Telefono	3478540274
----------	------------

Partner	Società Cooperativa Sociale SENZA CONFINI Onlus
Nome	Michele Sardano
Ruolo	Presidente
Email	<a href="mailto:coopsenzaconfinionlus@gmail.com">coopsenzaconfinionlus@gmail.com</a>
Pec	<a href="mailto:coop.senzaconfini@pec.it">coop.senzaconfini@pec.it</a>
Telefono	0831526105

Partner	Associazione RICETRASMISSIONI CB BRINDISI
Nome	Michele Sardano
Ruolo	Presidente
Email	<a href="mailto:radiosoccorso.br@gmail.com">radiosoccorso.br@gmail.com</a>
Telefono	0831260916

Partner	Unione Nazionale Italiana Volontari Pro Ciechi Brindisi
Nome	Angelo Carasca
Ruolo	Presidente
Email	<a href="mailto:univocbr@univoc.org">univocbr@univoc.org</a>
Telefono	0831526105

## Oggetto del processo “La comunità partecipa”

L'oggetto del processo è stato orientato sin dall'inizio a sostenere la creazione di un *Welfare comunitario* per l'inclusione e la cura della persona, in cui il cittadino potesse esprimere e suggerire i principali obiettivi da perseguire in base ai bisogni essenziali della comunità. L'obiettivo principale del processo è stato l'implementazione di un programma di sviluppo autosostenibile basato su alleanze, sinergie e cooperazione tra la Pubblica Amministrazione e la Rete del Terzo Settore, con particolare focus sull'abbattimento delle barriere architettoniche.

I principali soggetti coinvolti nel processo sono stati: le scuole del territorio, i Comuni di Brindisi, Francavilla Fontana e San Vito dei Normanni, gli studi di architettura (PEBA), le associazioni, le cooperative, i cittadini e le persone con disabilità visiva. Il progetto si inserisce in un contesto territoriale caratterizzato da un aumento della disabilità e da una scarsa accessibilità ai servizi digitali, fenomeni che contribuiscono all'esclusione sociale e alla marginalizzazione nella provincia di Brindisi. Uno degli aspetti principali emersi riguarda la bassa disponibilità di servizi inclusivi nelle scuole e nei luoghi della cultura, dove si riscontra una carenza di segnali acustici, audioguide, mappe a rilievo, percorsi tattili e opere tattili che facilitano l'orientamento e la fruizione degli spazi. L'accessibilità sensoriale e culturale è dunque un elemento fondamentale per garantire una vera inclusione sociale, che consideri la complessità dell'esperienza umana. A partire da queste problematiche, il processo partecipativo ha coinvolto direttamente persone con disabilità visiva e vari gruppi sociali del territorio, raccogliendo le loro istanze e proposte per migliorare l'accesso e la fruizione degli spazi pubblici e culturali della provincia di Brindisi.

## Obiettivi originari del processo e risultati ottenuti fino ad ora

Il processo partecipativo "La comunità partecipa" è partito da un obiettivo principale: l'inclusione e il miglioramento dell'accessibilità per le persone con disabilità visiva nei luoghi pubblici del territorio brindisino, come scuole, musei, biblioteche e teatri. Questo obiettivo è stato perseguito attraverso una mappatura dei presidi esistenti, al fine di tracciare le criticità relative alle barriere sensoriali e culturali che limitano l'autonomia dei cittadini. L'adesione dei comuni di Brindisi, Francavilla Fontana e San Vito dei Normanni al Piano di Eliminazione delle Barriere Architettoniche (P.E.B.A.) ha rappresentato un ulteriore passo verso la realizzazione di un ambiente più accessibile, ma ha anche messo in evidenza una difficoltà fondamentale: la carenza di comunicazione tra gli uffici tecnici dei comuni e la rete sociale (enti del terzo settore, cittadini, professionisti sociali e sanitari), che non era inclusa nelle fasi decisionali di co-progettazione e co-design.

### Tra gli obiettivi iniziali erano compresi:

1. Mappare i luoghi pubblici del territorio brindisino per identificare le barriere sensoriali e culturali esistenti.
2. Accrescere l'autonomia dei cittadini con disabilità visiva migliorando l'accessibilità dei luoghi pubblici.
3. Promuovere la collaborazione tra Pubblica Amministrazione, rete del Terzo Settore e professionisti per la co-progettazione del Piano di Eliminazione delle Barriere Architettoniche (P.E.B.A.).
4. Sensibilizzare le istituzioni e i cittadini sull'importanza dell'accessibilità per le persone con disabilità visiva e promuovere un cambiamento culturale nei luoghi pubblici.

Gli obiettivi iniziali sono rimasti fondamentalmente invariati, ma sono emerse nuove sfide e necessità che hanno influenzato l'orientamento del processo come la necessità di integrare ulteriormente le competenze specifiche delle associazioni nazionali, una fra tutte l'Unione Italiana dei Ciechi e degli Ipovedenti Nazionale con il modello di LETIsmart, per colmare le



lacune in termini di accessibilità sensoriale e culturale nel territorio brindisino a fronte del P.E.B.A, ancora fermo sull'abbattimento delle barriere architettoniche. Nonostante le difficoltà riscontrate, gli obiettivi iniziali hanno permesso di raggiungere questi risultati:

1. Una mappatura delle barriere sensoriali e culturali nei luoghi pubblici del comune di Brindisi, che ha fornito una base solida per le azioni future.
2. Sensibilizzazione aumentata sul tema dell'accessibilità grazie al coinvolgimento di persone con disabilità visiva e delle istituzioni locali,
3. Coinvolgimento diretto dei comuni di Brindisi, Francavilla Fontana e San Vito dei Normanni già aderenti al Piano di Eliminazione delle Barriere Architettoniche (P.E.B.A.);
4. Un miglioramento della comunicazione e del riconoscimento di un network interdisciplinare che aiuta il dialogo tra la Pubblica Amministrazione e la rete sociale, sebbene in modo ancora non pienamente strutturato, che ha favorito la collaborazione tra i vari attori coinvolti.

Gli obiettivi non conseguiti sono strettamente legati ad una parziale attuazione circa l'aggiornamento del P.E.B.A. sulle barriere sensoriali e le tecnologie da impiegare che ad oggi risultano assenti. Ci auspichiamo che il documento di proposta possa diventare azione concreta per spingere all'aggiornamento e all'adozione di strumenti inclusivi nei luoghi della cultura nella città di Brindisi. Tuttavia, nel corso del processo, abbiamo registrato obiettivi non previsti come l'Incremento della partecipazione. Sebbene non fosse un obiettivo esplicitamente formulato, il processo ha contribuito ad accrescere la partecipazione attiva delle persone con disabilità visiva e di altri gruppi sociali, che hanno avuto un ruolo centrale nella definizione delle soluzioni emerse. L'inclusione di nuove alleanze tra la Pubblica Amministrazione, il Terzo Settore e le associazioni locali ed esempi nazionali ha aperto nuove possibilità per futuri interventi collaborativi.

Il processo ha comunque prodotto risultati significativi in termini di sensibilizzazione, coinvolgimento delle comunità e promozione dell'accessibilità. Ne citiamo una fra tutte: **Il Festival di Diritti 2024**” promosso da Comune di Francavilla Fontana con l'esperienza del processo partecipativo appena conclusosi a testimonianza dell'impegno assunto dai comuni circa l'aggiornamento del P.E.B.A. Le sfide incontrate, principalmente legate alla difficoltà di coordinamento in presenza tra i vari attori coinvolti, sono stati elementi di crescita che hanno indirizzato l'evoluzione del processo verso una maggiore attenzione alla collaborazione interdisciplinare e alla necessità di un dialogo più profondo tra istituzioni e rete sociale nel territorio brindisino.

## Durata del processo

Il progetto ha avuto inizio ufficialmente il 14/03/2024, per una durata prevista da progetto di sei mesi; per garantire maggiore coinvolgimento, a causa della pausa estiva, degli Istituti scolastici in partenariato ci ha obbligato alla proroga del termine di conclusione del progetto di due mesi, che si è quindi concluso il 19/11/2024, sviluppandosi così in un arco complessivo di 8 mesi.

## Staff del progetto

Tutti i referenti delle diverse associazioni, enti comunali, professionisti e Istituti scolastici partner hanno attivamente partecipato e collaborato alla realizzazione delle diverse attività programmate.

Di seguito l'elenco:

Daniela Cavallo	UICI sezione di Brindisi
Milena Marziliano	Cooperativa Sociale SENZA CONFINI Onlus
Michele Sardano	Associazione RICETRASMISSIONI CB
Dott.ssa Scarano Giuseppina	Garante dei disabili di Brindisi - Comune di Brindisi
Assessore Sergio Tatarano	Comune di Francavilla Fontana
Sindaca Silvana Errico	Comune di San Vito dei Normanni
Dirigente Paolo Antonucci	Istituto Comprensivo di San Pancrazio Salentino
Prof.ssa Francesca Mancarella	Istituto Comprensivo di Bozzano Centro Brindisi
Prof.ssa Vincenza Curiale	IISS Ferraris- De Marco- Valzani di Brindisi
Dirigente Vita Ventrella	Istituto Comprensivo Leonardo da Vinci di Fasano
Prof.ssa Romina Loconte	Istituto Galilei Pezze di Greco (BR)
Arch. Roberto Lapenna	RR Architetti Brindisi
Angelo Carasca	U.N.I.Vo.C. sezione di Brindisi
Giuseppe Rossini	Disability Manager
Mariateresa Contaldo	Community Organizer

## Partnership coinvolte nel processo partecipativo

Il processo partecipativo "La comunità partecipa" ha visto il coinvolgimento attivo di diverse organizzazioni locali che hanno contribuito alla co-progettazione, disseminazione e attuazione delle azioni proposte, rafforzando il legame con il territorio e promuovendo la cittadinanza attiva. Tra le principali realtà partner del progetto, si evidenziano:

**A.I.P.D. Associazione Italiana Persone Down** rappresentata da Ida De Giorgio in uno dei tavoli tematici e durante la Passeggiata Inclusiva Universale. L'A.I.P.D. ha svolto un ruolo fondamentale nella mappatura ed emersione dei limiti e ostacoli riscontrati nei luoghi di cultura supportando l'elaborazione condivisa di azioni e attività accessibili. La collaborazione con l'Associazione ha permesso di coinvolgere direttamente le persone Down della città di Brindisi in un processo che ha avuto come obiettivo il superamento delle barriere fisiche e culturali includendo una compagine spesso esclusa dalle decisioni che riguardano l'inclusione sociale e la partecipazione diretta.

**History Digital Library (Casa del Turista)** rappresentata da Noemi Esposito. La Casa del Turista di Brindisi ha contribuito con il suo approccio innovativo alla

valorizzazione del patrimonio storico attraverso tecnologie tattili e inclusive. Questo piccolo museo storico della città di Brindisi, ancora in fase di sperimentazione, si sta strutturando come un'esperienza completamente tattile, rendendo la storia della città di Brindisi accessibile anche a persone con disabilità visive. La collaborazione con questo ente ha portato all'integrazione del network tra Ets che si occupano di accessibilità mettendo a valore tecnologie e metodologie che permettono di superare le barriere sensoriali e valorizzare la storia locale.

Gli incontri conoscitivi e le passeggiate inclusive universali hanno permesso di attivare un dialogo costante tra le diverse realtà territoriali, che prima del processo non avevano avuto occasioni di incontro, creando sinergie e opportunità di crescita reciproca. Le opportunità emerse sono state numerose: il rafforzamento della rete territoriale, con un maggiore coinvolgimento di cittadini, associazioni e istituzioni; l'acquisizione di nuove competenze, sia per i partner che per i partecipanti, in particolare in tema di accessibilità e inclusione

## Fasi del processo e attività realizzate

FASI	ATTIVITA'	PERIODO	NOTE
<b>1° fase</b> PROGETTAZIONE ESECUTIVA Cabina di regia	<p><b>Obiettivo</b></p> <ul style="list-style-type: none"> <li>- promozione e diffusione delle attività del progetto fra e con i partner</li> <li>- attivazione dei canali di comunicazione, della piattaforma <i>Puglia Partecipa</i></li> </ul> <p><b>Attività realizzate</b></p> <ul style="list-style-type: none"> <li>-Audit con i referenti di "La Comunità Partecipa" e con i principali partner.</li> <li>-condivisione delle attività (fasi del progetto, obiettivi di fase, bisogni degli enti, necessità del territorio).</li> </ul> <p><b>OUTPUT</b></p> <ul style="list-style-type: none"> <li>Logo "La comunità Partecipa"</li> <li>Logo/Copertina per Facebook</li> <li>Logo/Copertina grafica per piattaforma Puglia partecipa</li> <li>Identità visiva La comunità partecipa</li> <li>Incontri con i partner ed invio materiali di avvio del progetto.</li> </ul>	20 Marzo 2024	Attività prevista

<p>AVVIO DEL PROCESSO</p>	<p><b>Obiettivo</b> Stesura piano Attività e della partecipazione (regole di partecipazione ai Tavoli)</p> <p><b>Attività realizzate</b> -Coinvolgimento dei partner e della comunità. -Prima raccolta (attraverso incontri, riunioni, call telefoniche, e-mail) di informazioni, punti di vista, suggestioni utili a rilevare criticità dell'esistente. -Tavolo conoscitivo informale. -Stesura del Piano di Comunicazione e lancio della campagna di comunicazione online e offline -Implementazione e inserimento delle attività di La comunità partecipa sulla piattaforma Puglia partecipa. -pubblicazione dei primi post e feed.</p> <p><b>OUTPUT</b> Definizione comunicazione congiunta Incontro cabina di regia Incontro conoscitivo fra i partecipanti della comunità di progetto.</p>	<p>Aprile 2024</p>	<p>Attività prevista</p>
<p>MAPPATURA DELL'ESISTENTE (BARRIERE) RACCOLTA CONTRIBUTI, PUNTI DI VISTA E PROPOSTE</p>	<p><b>Obiettivo</b> acquisire informazioni, rilevare criticità (mancanza di guide naturali/ barriere architettoniche) nella città di Brindisi, rintracciare l'esistente.</p> <p><b>Attività realizzate</b> -Attivazione del percorso di coinvolgimento ai tavoli di lavoro tematici, sia a traverso le reti dirette dei partner che con campagna social e con il coinvolgimento diretto attraverso i comuni partner. -Incontri tematici dei partner di progetto (n. 2) per individuare ambiti e settori su cui intervenire nell'ambito del P.E.B.A. del comune di Brindisi.</p> <p><b>Output</b> -Incontri online e in sede con i partner di progetto. Piano editoriale e di coinvolgimento della Comunità. -Raccolta di informazioni dettagliate sulla situazione attuale delle barriere architettoniche e delle guide naturali esistenti in città. -Mappatura delle aree più problematiche e delle soluzioni possibili per migliorarle, con focus su edifici pubblici, strade, piazze e altri luoghi di rilevanza sociale.</p>	<p>Maggio 2024</p>	<p>attività prevista</p>

<p>SENSIBILIZZAZIONE/ EMERSIONE CONTENUTI QUESTIONARIO</p>	<p><b>Obiettivo</b> Coinvolgere e sensibilizzare le comunità di riferimento per condividere gli obiettivi del processo Definire i contenuti del questionario sulla base dei bias e impressioni emerse negli incontri di sensibilizzazione.</p> <p><b>Attività</b> -Attivazione delle giornate di sensibilizzazione. - appuntamenti nei luoghi di aggregazione giovanile e presso le strutture balneari. - Attivazione giornate sensibilizzazione tramite testimonianze dirette di non vedenti e ipovedenti.</p> <p><b>OUTPUT</b> - Un elenco dettagliato delle percezioni, opinioni, e pregiudizi (bias) emersi durante gli incontri, che saranno utili per la progettazione del questionario. - Materiale informativo distribuito. Brochure, volantini o altri materiali informativi distribuiti durante le giornate di sensibilizzazione per educare la comunità riguardo le sfide quotidiane delle persone non vedenti e ipovedenti.</p>	<p>Giugno/luglio 2024</p>	<p>attività prevista</p>
<p><b>2° fase</b> RACCOLTA DATI</p>	<p><b>Obiettivo</b> raccogliere informazioni e sensibilizzare i giovani studenti sui temi legati alla disabilità, attraverso la somministrazione di questionari strutturati. L'iniziativa mira a stimolare la riflessione e aumentare la consapevolezza sull'inclusione e sulle difficoltà vissute dalle persone con disabilità, utilizzando il feedback degli studenti per migliorare le pratiche educative e le politiche di inclusività nelle scuole.</p> <p><b>Attività</b> -Distribuzione dei questionari sotto forma di Google Form, negli istituti scolastici partner, raccogliendo dati utili per comprendere il livello di consapevolezza e le opinioni degli studenti riguardo la disabilità e l'inclusività.</p> <p><b>OUTPUT</b> -200 questionari somministrati sulla disabilità a studenti di età compresa tra i 12 anni e i 17 anni degli Istituti Scolastici coinvolti nel progetto.</p>	<p>Settembre/Ottobre 2024</p>	<p>attività prevista</p>

<p>ATTIVITA' IMMERSIVA</p>	<p><b>Obiettivo</b> Sensibilizzare la comunità riguardo alle difficoltà quotidiane di orientamento e fruizione degli spazi culturali da parte delle persone con disabilità visiva, promuovendo una maggiore consapevolezza sull'importanza dell'inclusività e dell'accessibilità. Attraverso un'esperienza diretta, si intende favorire un miglioramento della comprensione e dell'empatia nei confronti delle sfide legate alla disabilità visiva, incoraggiando un cambiamento culturale verso la creazione di ambienti urbani e culturali più accessibili per tutti.</p> <p><b>Attività</b></p> <ul style="list-style-type: none"> <li>- Passeggiata universale inclusiva che ha offerto l'opportunità di vivere, in prima persona, le difficoltà di orientamento degli spazi culturali in città da parte di persone normodotate accompagnate da persone con disabilità visiva.</li> </ul> <p><b>OUTPUT</b></p> <ul style="list-style-type: none"> <li>-Sensibilizzazione della comunità coinvolta.</li> <li>-Promozione della consapevolezza e impegno civico verso la creazione di città e spazi culturali più inclusivi, con un focus sulle necessità delle persone con disabilità visiva.</li> <li>-Condivisione di esperienze e feedback, scambio di esperienze, riflessioni e suggerimenti su come migliorare l'inclusività nei diversi contesti urbani e culturali.</li> <li>-Miglioramento dell'accessibilità urbana e culturale con informazioni pratiche e visioni concrete su come rendere più accessibili gli spazi pubblici.</li> </ul>	<p>Novembre 2024</p>	<p>attività prevista</p>
--------------------------------	---	----------------------	--------------------------

<b>3° fase</b> ADVOCACY E RISULTATI FINALI	<b>Obiettivo</b> Ottenere la stesura di un documento con le proposte da presentare a UICI Brindisi, contenente le istanze per l'aggiornamento del P.E.B.A. e un tavolo di collaborazione per l'aggiornamento del P.E.B.A. a Brindisi.  <b>Attività</b> -coinvolgimento di partner di progetto, esperti, cittadini, garante della disabilità e Disability Manager. -Redazione di un documento con proposte per l'aggiornamento del P.E.B.A. -Valutazione degli impatti sociali e dei risultati dei questionari sulla disabilità. -Condivisione di buone pratiche a livello nazionale, come "La carovana dell'autonomia urbana" e il progetto LETISmart Voce  <b>OUTPUT</b> -Un documento contenente proposte da presentare a UICI Brindisi per l'aggiornamento del P.E.B.A. -valutazione degli impatti sociale e dei risultati raggiunti dai questionari sulla disabilità. - buone pratiche sul territorio Nazionale come ispirazione di metodo attraverso l'esperienza di UICI della Presidenza Nazionale con la conoscenza delle esperienze di inclusione come LETISmart Voce e "La carovana dell'autonomia urbana".	Novembre 2024	attività prevista

## Metodologie e strumenti partecipativi

La metodologia a cui il processo fa riferimento punta all'**interdisciplinarietà** e sulle competenze di associazioni Nazionali come Unione Italiana dei Ciechi e degli Ipovedenti per colmare le zone di ombra sull'accessibilità. Il processo partecipativo ha coinvolto direttamente persone con disabilità visiva e diversi gruppi sociali del territorio, raccogliendo le loro istanze e proposte per migliorare l'accesso e la fruizione degli spazi pubblici e culturali del territorio brindisino. L'esperienza della **Passeggiata Universale Inclusiva** ha rappresentato un momento di grande impatto, evidenziando le difficoltà di orientamento e stimolando una maggiore empatia nei confronti delle persone con disabilità. Uno degli strumenti principali è stata la **mappatura dei presidi esistenti** sul territorio, che ha permesso di identificare le barriere sensoriali e culturali nei luoghi pubblici, come scuole, musei e teatri. Questa mappatura ha coinvolto direttamente persone con disabilità visiva,

che hanno potuto condividere la loro esperienza diretta, creando una base per un'analisi accurata delle criticità da affrontare.

Un altro strumento importante è stata l'organizzazione di eventi esperienziali, come la **"Passeggiata Universale Inclusiva"**. Questa attività ha avuto un forte impatto, poiché ha permesso a tutti i partecipanti, inclusi i cittadini senza disabilità, di sperimentare in prima persona le difficoltà di orientamento di una persona con disabilità visiva. L'obiettivo era sensibilizzare la comunità sulle difficoltà quotidiane e stimolare un'azione più empatica e consapevole. Il processo ha incluso incontri regolari e tavoli di lavoro con gli attori coinvolti (scuole, amministrazioni locali, associazioni, e cittadini), che hanno permesso di raccogliere proposte concrete e costruire un piano d'azione condiviso per il miglioramento dell'accessibilità. Questi incontri hanno anche dato spazio a riflessioni sulle problematiche emerse durante il processo e sulle difficoltà riscontrate nella fase di implementazione.

## Comunicazione

La comunicazione del processo partecipativo è stata organizzata sui principali canali social e il sito istituzionale di UICI Brindisi, referente responsabile, e disseminata inoltre sui canali principali dei vari partner. Le iniziative sono state pubblicizzate con locandine e inviti tramite whatsapp, newsletter, pec ed email.









11 NOVEMBRE  
2024

ore 10.00

PIAZZA  
DUOMO

# PASSEGGIATA INCLUSIVA UNIVERSALE

Insieme per **abbattere le  
barriere** e costruire una città  
**accessibile** per tutti.

Durante la passeggiata esploreremo  
insieme i percorsi e gli ambienti urbani,  
identificando gli ostacoli fisici e culturali  
condividendo idee per migliorare la  
fruibilità della nostra città.

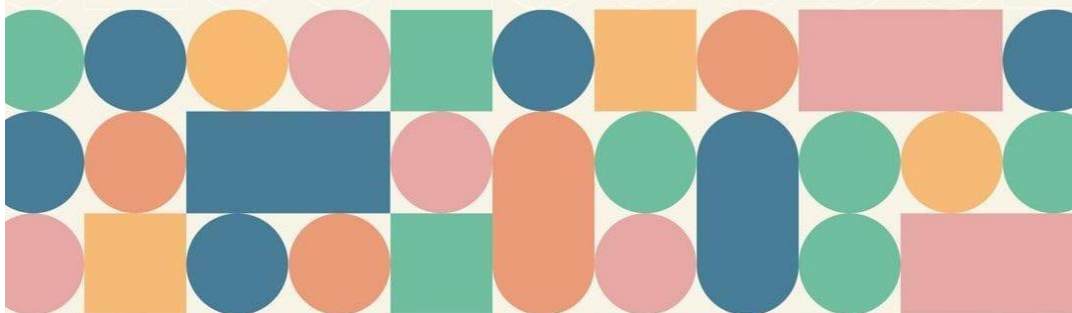

rr.architetti

Istituto Comprensivo San Pancrazio Salentino  
Istituto Comprensivo G. Galilei Pezze di Greco (BR)  
Unione nazionale italiani volontari prociechi  
Istituto Comprensivo Bozzano - Centro (BR)  
Istituto Comprensivo di Istruzione Secondaria  
Superiore L. Da Vinci Fasano  
ISS Ferraris- De Marco- Vazani (BR)  
Ricetrasmisione CB Brindisi



















11:43 5G 63%

**Dashboard per professionisti**  
Insight sul post



Domenica 10 novembre 2024 13:10 · 🌐

**Se condividi il contenuto (contenuto) nei gruppi, potresti aumentare la possibilità che venga visto del 53% in media**

Condividi questo contenuto (contenuto) che ha ottenuto i risultati migliori per connetterti con un pubblico specifico.

**Condividi in un gruppo**

30 1 16 0

**Panoramica**

2688 Visualizzazioni 0,00 US\$ Ricavi

78 Interazione

**Visualizzazioni**

2688 Visualizzazioni

Copertura 1560

**Interazioni**

25 5 0 0 0 0

Reazioni 30  
Commenti 1  
Condivisioini 16

11:44 5G 62%

**Dashboard per professionisti**  
Insight sul post

30 1 16 0

**Panoramica**

2688 Visualizzazioni 0,00 US\$ Ricavi

78 Interazione

**Visualizzazioni**

2688 Visualizzazioni

Copertura 1560

**Interazioni**

25 5 0 0 0 0

Reazioni 30  
Commenti 1  
Condivisioini 16



11:42

5G 63%

### Dashboard per professionisti

Insights

Visualizzazioni Ricavi Interazioni Pubblico

Ultimi 90 giorni

2 nov - 30 gen

### 17.869 Visualizzazioni

--% dai 90 giorni precedenti

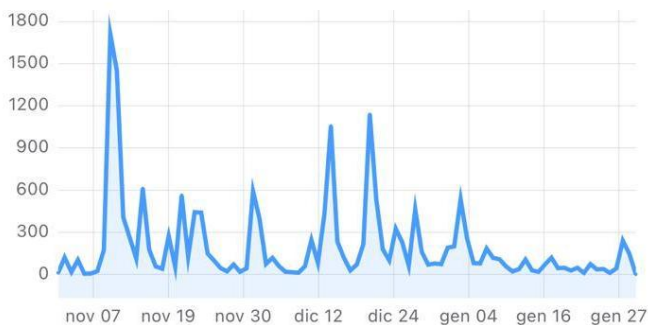

Visualizzazioni del video di 3 secondi 953

Visualizzazioni del video di 1 minuto 9

Visualizzazioni dei reel 1327

### Dove ti trovano le persone

Tipo di contenuto multimediale Follower/non follk

Follower Non follower

Più foto

12.1%



11:47

5G 62%

### Dashboard per professionisti

Insight sul post

4 0 0 0

### Panoramica

163 Visualizzazioni

0,00 US\$ Ricavi

9 Interazione

### Visualizzazioni

163 Visualizzazioni

Copertura 75

### Interazioni



4



0



0



0



0



0

Reazioni 4

Commenti 0

Condivisioni 0



11:40 5G

**Dashboard per professionisti**  
Insight sul reel 📄 ...



**Il tuo video**  
Tutti  
11 novembre 2024 10:39 · Durata 01:53

👍 2    💬 1    ➦ 1    📌 0

**Panoramica** Pubblico

**Panoramica** ⓘ

<b>70</b> Visualizzazioni	-- Ricavi
<b>00:07</b> Tempo di visualizzazione...	<b>4</b> Interazione

Punteggio di distribuzione -2.5x >

**Visualizzazioni** ⓘ



11:47 5G

**Dashboard per professionisti**  
Insight sul post 📄 ...



Mercoledì 13 novembre 2024 17:00 · 🌐

💡 **Se condividi il contenuto (contenuto) nei gruppi, potresti aumentare la possibilità che venga visto del 53% in media** ✕

Condividi questo contenuto (contenuto) che ha ottenuto i risultati migliori per connetterti con un pubblico specifico.

Condividi in un gruppo

👍 4    💬 0    ➦ 0    📌 0

**Panoramica** ⓘ

<b>163</b> Visualizzazioni	<b>0,00 US\$</b> Ricavi
<b>9</b> Interazione	



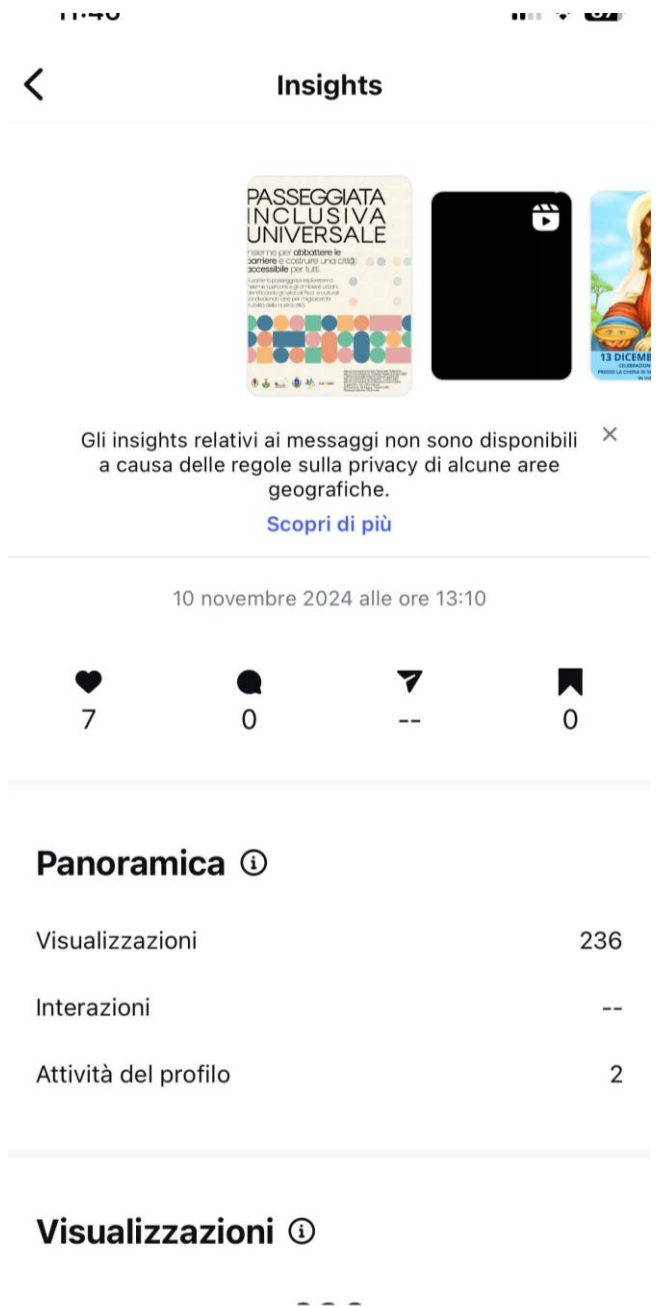

## Partecipanti e loro grado di soddisfazione

Il programma di monitoraggio ha coinvolto diverse categorie di partecipanti, tra cui persone con disabilità visiva, esperti di P.E.B.A., rappresentanti dell'Unione dei Ciechi e degli Ipovedenti (U.I.C.I.), amministrazioni comunali, tecnici e cittadini. La partecipazione è stata attiva e variegata, con un focus particolare sui gruppi vulnerabili, come le persone con disabilità, che hanno avuto l'opportunità

di esprimere direttamente il loro parere riguardo l'accessibilità e l'inclusione nei luoghi di cultura di Brindisi. Dal punto di vista qualitativo, i partecipanti hanno espresso un alto grado di soddisfazione per il livello di inclusività raggiunto. La possibilità di essere coinvolti attivamente nelle mappature e nelle passeggiate ha consentito ai partecipanti di esprimere le proprie necessità specifiche e vedere i cambiamenti concreti nei luoghi di cultura. In generale, le impressioni raccolte sono state molto positive, con i partecipanti che hanno apprezzato la trasparenza degli incontri pubblici e la possibilità di contribuire alla definizione delle proposte per l'aggiornamento del P.E.B.A. Tuttavia, sono emerse alcune criticità legate alla partecipazione di cittadini non direttamente coinvolti nel tema della disabilità, con alcune assenze rilevate agli incontri, soprattutto da parte di chi non aveva un interesse diretto o immediato. Gli organizzatori del processo partecipativo hanno sottolineato l'importanza di mantenere alta la partecipazione e la trasparenza, e hanno rilevato che, nonostante alcune difficoltà nella completa adesione da parte di alcuni segmenti della comunità, la qualità delle proposte e il coinvolgimento delle persone con disabilità sono stati molto positivi e promettenti per il futuro.

## Ostacoli superati e questioni aperte

Il principale ostacolo riscontrato nel percorso partecipativo è proprio legato alla difficoltà di far incontrare e confrontare i partecipanti e gli studenti degli Istituti scolastici partner del progetto, dovuta principalmente ad esigenze di calendario didattico che hanno limitato in alcuni momenti il loro coinvolgimento diretto. Tuttavia è stato possibile stabilire una linea comune di partecipazione rimodulando il calendario delle attività e includendo nelle tematiche di confronto i percorsi inclusivi universali con ciechi e ipovedenti negli spazi scolastici. Questo ha permesso di integrare l'inclusività nella quotidianità scolastica e ha incentivato la partecipazione degli studenti in un contesto più vicino alla loro esperienza diretta. Nonostante gli aggiustamenti, alcune questioni sono rimaste aperte per il futuro. Ad esempio, la continuità del coinvolgimento degli studenti a lungo termine rimane una sfida. Inoltre, la necessità di migliorare la comunicazione e il coordinamento tra i vari gruppi di partecipanti (scuole, esperti, amministrazioni comunali) è un punto che richiederà maggiore attenzione nelle fasi successive del progetto. La gestione di un coinvolgimento continuo, anche al di fuori del contesto scolastico, sarà un tema da affrontare nelle fasi future per garantire una partecipazione più ampia e inclusiva delle nuove generazioni.

## Replicabilità e sostenibilità del processo

Il progetto ha rivestito carattere innovativo oltre che sperimentale sia per la metodologia e sia per gli strumenti prodotti che vanno a comporre un modello utile per la replicabilità e la trasferibilità della pratica in altri contesti non necessariamente paragonabili alla realtà sperimentata in questo progetto. Nel breve termine si avrà modo di sperimentare il risultato del processo "La comunità partecipa" attraverso il contributo finalizzato all'ampliamento e/o l'aggiornamento dei Piani di Eliminazione delle Barriere Architettoniche (P.E.B.A.) dalla Regione Puglia previsto ai sensi dell'art. n. 87 della L.R. 28/12/2018, n. 67 per il triennio 2024-2026 che il comune di Francavilla Fontana ha ottenuto. Registrando il primo esercizio di follow-up riguardo al documento di proposta partecipata riguardo le barriere sensoriali



nei luoghi della cultura e negli ambienti scolastici, dando seguito al manifesto etico e politico che il processo ha attivato riguardo l'accessibilità come welfare comunitario.

## Memoria del percorso partecipativo

### Questionario

Il primo documento prodotto in formato digitale utilizzando il software open source **Google Form** è stato il *questionario* con cui sono stati coinvolti gli studenti e le studentesse di età compresa tra i 12 e i 17 anni degli istituti scolastici partner del processo partecipativo. Di seguito si propone l'immagine delle tre pagine contenenti le domande che si ritrova in PDF anche come **ALLEGATO A**; Ricevuti indietro i questionari compilati, si è dato incarico al Giuseppe Rossini, il disabilita manager di analizzarli singolarmente e di produrre una relazione con la sintesi dei risultati. Lo stesso Rossini ha prodotto un documento inviato come **ALLEGATO B**;

### Secondo te quante sono le persone con disabilità in Italia?

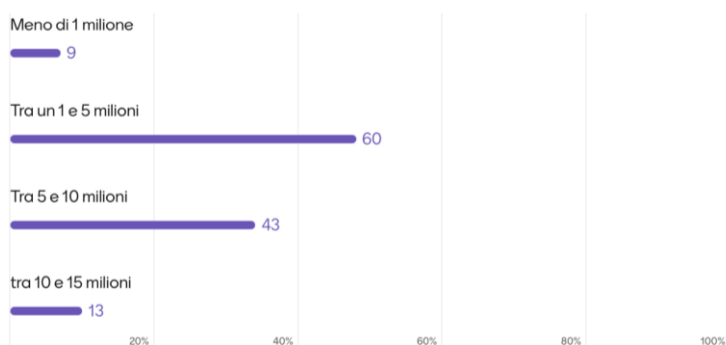

2 123

## Scrivi le prime parole che ti vengono in mente se pensi ad una persona con disabilità visiva

402 risposte



e

hi  
ro

3 100

3 100

MEET THE PEOPLE

Scrivi le prime parole che ti vengono in mente quando pensi a come si muove un disabile in strada, sui marciapiedi, nei mezzi pubblici, nei parchi ecc.

## Secondo te la cartellonistica nei luoghi pubblici è facilmente comprensibile alle persone con disabilità?

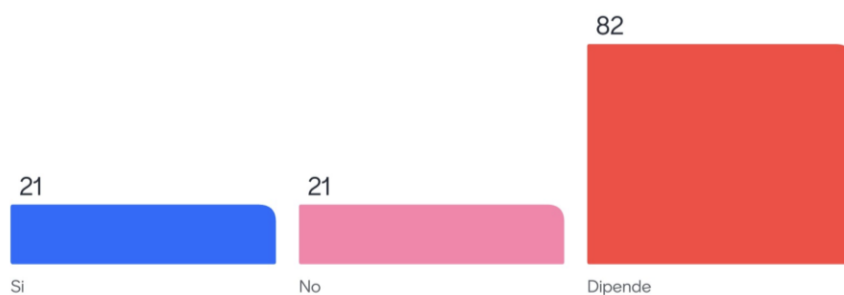

3 120

## Secondo te quante sono le persone con disabilità visiva in Italia?

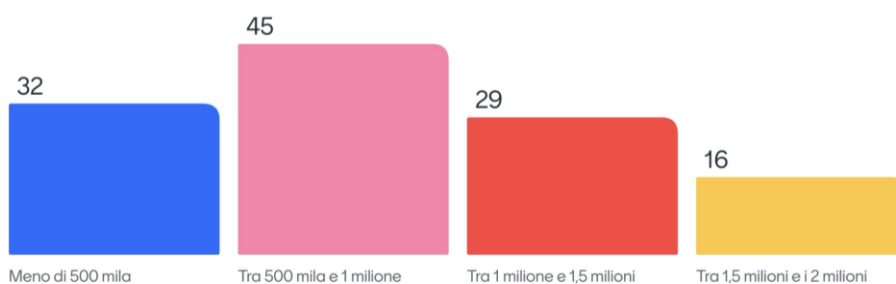

Si No Dipende

3 120

3 120

## Secondo te i disabili visivi possono fare sport come calcio, tennis o tiro con l'arco?

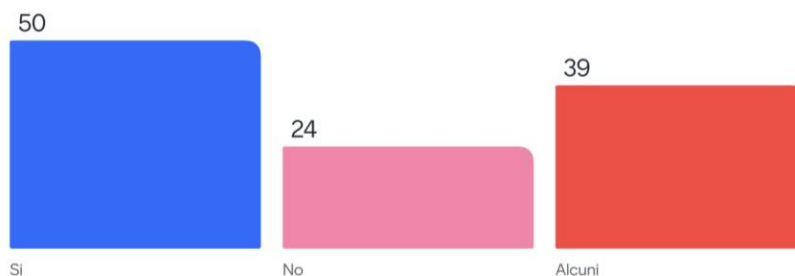

## Tavoli tematici

Si sono organizzati e svolti due tavoli tematici che sono meglio descritti in una relazione sintetica inviata come **ALLEGATO C**.

## Rendiconto economico-finanziario delle risorse impegnate

Soggetto Proponente: Unione Italiana dei Ciechi e degli Ipovedenti ETS - APS sezione territoriale di Brindisi					
Titolo Progetto: La comunità partecipa					
CUP: 84D23003230009					
Importo complessivo ammissibile:				€21.568,63	
Importo regionale provvisorio concesso:				€17.254,90	
Cofinanziamento soggetto proponente:				€4.313,73	
Anticipazione ricevuta:				€0,00	
Totale erogazioni ricevute:				€0,00	
Causale (cfr. Quadro economico approvato da Ufficio regionale)	Soggetti (Ragione sociale del fornitore)	Oggetto	Data del pagamento	Importo della spesa (IVA inclusa solo se non recuperabile)	Percentuale di incidenza (sull'invest. ammissibile)
<b>a) SPESE GENERALI</b>					
ammissibili nella misura forfettaria del 10% dei costi diretti e nel limite del 10% del contributo regionale assegnato a rendiconto	ARUBA SPA	DOMINIO PEC	3/7/2024	12,08€	0
	VODAFONE	TELEFONIA E INTERNET	10/10/2024	101,85€	0,004
	SENZA CONFINI SOC COOP SOCIALE	PULIZIE LOCALI APRILE-MAGGIO 2024	19/12/2024	732,00€	0,033
	SENZA CONFINI SOC COOP SOCIALE	PULIZIE LOCALI OTTOBRE-NOVEMBRE 2024	19/12/2024	732,00€	0,033
<b>Totale parziale voce a)</b>				<b>1.577,93€</b>	<b>0,073</b>
<b>b) ONERI PER LA PROGETTAZIONE, IL MONITORAGGIO E LA RENDICONTAZIONE</b>					
	SENZA CONFINI SOC COOP SOCIALE	PROGETTAZIONE, MONITORAGGIO E RENDICONTAZIONE	19/12/2024	6.000,00€	0,278

<b>Totale parziale voce b)</b>				<b>6.000,00€</b>	<b>0,278</b>
<b>c) ONERI PER LA FORMAZIONE ESCLUSIVAMENTE IN TEMA DI CULTURA, PRATICHE E METODI DELLA PARTECIPAZIONE</b>					
<b>Totale parziale voce c)</b>				<b>€</b>	
<b>d) ONERI PER LA FORNITURA DI SERVIZI FINALIZZATI ALLO SVOLGIMENTO DEI PROCESSI PARTECIPATIVI</b>					
	SENZA CONFINI SOC COOP SOCIALE	ATTIVITA' DI FACILITAZIONE, COSTRUZIONE ED ELABORAZIONE, INDAGINI E MAPPATURE	19/12/2024	6.000,00€	0,278
	MICROSOFT	PACCHETTO MICROSOFT	11/7/2024	99,00€	0,004
	OVH SRL	RINNOVO DOMINIO	23/5/2024	80,37€	0,004
	COOP ALLEANZA 3.0	CANCELLERIA	2/10/2024	107,73€	0,005
	ACEA ENERGIA	FORNITURA LUCE	17/6/2024	184,87€	0,008
	ACEA ENERGIA	FORNITURA LUCE	27/8/2024	214,42€	0,009
	ACEA ENERGIA	FORNITURA LUCE	16/10/2024	421,35€	0,019
	ENEL ENERGIA	FORNITURA GAS	24/6/2024	48,66€	0,002
	ENEL ENERGIA	FORNITURA GAS	23/8/2024	46,97€	0,002
	ENEL ENERGIA	FORNITURA GAS	7/10/2024	22,64€	0,001
	OPTIMA ITALIA	FORNITURA GAS	24/10/2024	42,39€	0,002
	VODAFONE	TELEFONIA E INTERNET	11/6/2024	97,60€	0,004
	VODAFONE	TELEFONIA E INTERNET	12/8/2024	97,60€	0,004
	DE BIASE	CANCELLERIA	17/4/2024	41,89€	0,002
	DEAL SRL	CANCELLERIA	19/8/2024	61,75€	0,003

Elenco dei giustificativi di spesa da allegare In conformità con quanto previsto dall'Avviso

Elenco degli eventuali allegati alla Relazione Finale

Allegato A questionario

Allegato B relazione questionario

Allegato C report - tavolo di collaborazione

Brindisi, data

Firma

	HAPPY CASA STORE SRL	PRODOTTI PULIZIA LOCALE	30/5/2024	26,38€	0,001
	HAPPY CASA STORE SRL	PRODOTTI PULIZIA LOCALE	1/8/2024	13,05€	0
	HAPPY CASA STORE SRL	PRODOTTI PULIZIA LOCALE	16/10/2024	29,16€	0,001
	ACEA ENERGIA	FORNITURA LUCE	20/11/2024	205,30€	0,009
	OPTIMA ITALIA	FORNITURA GAS	25/11/2024	41,18€	0,002
	VODAFONE	TELEFONIA E INTERNET	11/12/2024	107,36€	0,005
	OPTIMA ITALIA	FORNITURA GAS	24/12/2024	192,33€	0,009
<b>Totale parziale voce d)</b>				<b>8.182,00€</b>	<b>0,379</b>
<b>e) ONERI PER LA COMUNICAZIONE DEL PROGETTO</b>					
	VESNAVER WILLIAM	GRAFICA	6/12/2024	2.000,00€	0,092
	SENZA CONFINI SOC COOP SOCIALE	FOTO E VIDEO, STAMPA DEL MATERIALE INFORMATIVO, AFFISSIONI, PUBBLICAZIONE WEB E SOCIAL	19/12/2024	3.000,00€	0,139
<b>Totale parziale voce e)</b>				<b>5.000,00€</b>	<b>0,232</b>
<b>f) ONERI PER AFFITTO, ASSICURAZIONI, FIDEIUSSIONE E NOLI PER LO SVOLGIMENTO DEL PROCESSO</b>					
	CAVARRETTA ASSICURAZIONI	POLIZZA ASSICURATIVA	3/7/2024	409,99€	0,019
<b>Totale parziale voce f)</b>				<b>409,99€</b>	<b>0,019</b>
<b>TOTALE COSTI AMMISSIBILI DEL PROGETTO</b>				<b>21.169,92€</b>	